责任编辑:赵琦 版式设计:金秋丰 电话:0571-87799117 E-mail:591186218@qq.com

绿色金融添彩“绿水青山”画卷

绿色金融,点绿成金。发挥绿色金融作用,助力美丽中国建设,是金融系统、生态环境系统共同的使命和责任。浙江金融监管局贯彻落实《关于发挥绿色金融作用服务美丽中国建设的意见》精神,将绿色金融服务美丽中国建设纳入金融服务体系,引导机构更好发挥绿色金融资源配置、风险管理和市场定价功能,推动金融高质量发展。

自今年3月浙江金融监管局出台《关于金融高质量服务经济社会发展的实施意见》以来,温州金融监管分局积极响应号召,指导辖内机构从夯实绿色金融工作基础、加强重点领域绿色金融支持、完善绿色金融保障机制等三个维度加强对绿色领域的金融支撑,充分挖掘金融机构开展绿色金融的“动能”,为美丽中国建设添砖加瓦。

通讯员 黄张苗 张紫祎 胡雪 本报记者 徐慧敏

工行温州泰顺支行迅速建立项目贷款对接小组,以最快速度推进泰顺县重要流域综合治理项目一期资金落地。

华夏银行温州分行不断探索绿色金融业务发展新理念,助力温州海洋示范区(图为部分概念效果图)生态环境建设。

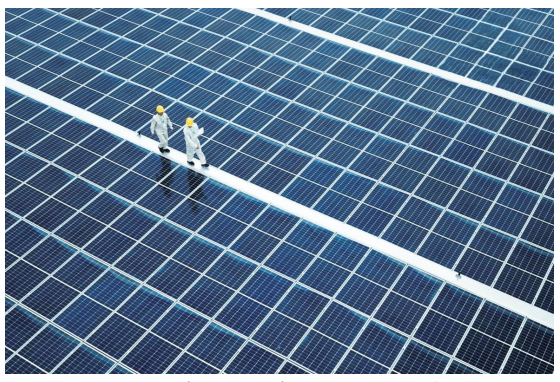

兴业银行创新绿色金融服务,助力新能源产业“出海”。

守护一汪“共富”绿水

作为“绿水青山就是金山银山”理念的发源地,多年来,逐绿而行的浙江,不断还自然以宁静、和谐、美丽。银行是绿色投融资的主力军,也是持续推动绿色金融高质量发展的重要力量。近年来,工商银行浙江省分行在绿色金融领域开展了大量的实践与探索,积极履行国有大行的社会责任。

青山碧水,溪涧幽曲,两岸稻田一望无际,成群白鹭展翅盘旋,好一幅生态优美画卷。这正是温州市泰顺县实施推进重要流域综合治理项目以来所取得的显著成效。泰顺县河流均为山区性河流,河道比降大,遇堰坝或地形复杂之处易产生淤积,部分农村河道存在不同程度的淤积,导致河道行洪不畅,局部河滩裸露更是影响生态面貌。近年来,为了提高河段两岸的防洪能力,泰顺县相继开展了流域综合治理、河道堤防加固等工程的建设,但仅仅通过加固加高堤防还远远不够。为了更好地规范河道疏浚管理,提高河道防洪抗灾能力,同时合理开发河道砂石料资源,以项目建设为抓手,泰顺县提出了启动泰顺县重要流域综合治理项目一期工程。

“绿水青山就是金山银山”之路,如何才能越走越宽广?绿色金融如何做深做细,工行有着自己的思考。该项目立项后,工行温州泰顺支行便迅速建立项目贷款对接小组,积极联系泰顺县政府、泰顺县水利投资开发有限公司了解项目建设进度及投资计划,搜集项目资料。为了以最快速度推进泰顺县重要流域综合治理项目一期资金落地,工行温州分行多层级联动,为项目开通了“绿色通道”,快速完成项目贷款的评估、审核、审批工作。今年1月,工行温州泰顺支行向泰顺县水利投资开发有限公司成功授信3亿元,目前已累计放款2.75亿元,用于泰顺县重要流域综合治理,深入实施“生态立县”发展战略,为打造“天蓝地绿、山青水碧、城美水秀、文兴人和”的“山水之城、生态水乡”注入金融活水。

工行温州分行以金融力量助绘温州生态美好画卷的事例不止于此。今年以来,工行温州分行严格贯彻中央金融工作会议做好绿色金融大文章的精神,落实总、省行绿色金融相关工作要求,不断提升绿色金融服务能力,加大绿色贷款投放力度,绿色贷款实现较快增长。截至三季度末,该行绿色贷款余额510.24亿元,较年初净增114.46亿元。未来,该行将继续发挥国有大行“头雁”作用,深耕绿色金融领域,贯彻绿色发展理念,不断提升金融服务实体经济的能力和成效,为绿色金融发展提供有力的金融支撑。

逐“绿”而行护航发展

绿色金融发展根本目的是推动绿色发展。近年来,浙江金融监管局强化监管引领,推动辖内机构不断创新绿色金融产品和服务,支持绿色产业发展。

自2004年开始探索绿色金融业务的华夏银行不断深化绿色金融发展战略,优化完善工作机制,创新绿色金融产品,提高综合服务能力,全力打造绿色金融新特色,探寻一条独具特色的绿色金融创新发展之路。华夏银行温州分行积极践行绿色发展理念,不断增强相关领域金融服务能力,更好发挥绿色金融资源配置、风险管理和市场定价功能,厚植高质量发展底色,持续服务美丽中国建设。

W公司作为园林绿化工程施工公司,目前主要承担着相关地区环卫、绿化养护、道路桥梁维修、照明和交安设施维养以及综合管廊的维护等工作。华夏银行温州分行以为客户提供高质量金融服务,探索绿色金融服务体系为发展方向,持续拓展绿色金融客户。了解到该公司因温州海洋示范区绿化设施建设及养护服务项目,有相关金融服务需求,华夏银行温州分行紧抓机遇,积极全面了解客户需求,并为其规划提供适当的绿色金融服务方案,于今年与该企业建立合作关系。

温州海洋示范区的定位为发展海洋生态经济,打造国家“海上花园”。W公司所在集团为该区城市基础设施投资建设主体,承担了其核心区块所有基础工程建设任务,通过持续提升该区域城市综合配套设施水平,持续提供相关的绿化养护服务,助力打造示范性可持续生态系统,推动构建新海洋经济发展格局。

华夏银行温州分行基于客户项目开展需要成立专项攻坚小组,通过多次上门调研,不断探索绿色金融业务发展新理念,为客户量身制定绿色贷款方案。经过多次沟通协商及方案调整后,给予该项目2500万元信贷支持,助力该项目顺利开展,为当地生态环境建设添加助力,获得了客户和相关部门的认可。

在这片充满生机的土地上,华夏银行温州分行不断探索绿色金融发展路径,润泽“浙”方山水逐“绿”而行。华夏银行温州分行相关负责人介绍,下一步将继续秉持绿色金融发展理念,持续开拓绿色金融发展模式,持续加强绿色金融服务能力,围绕重点应用场景创新产品服务,提升金融服务水平,全方位完善绿色金融体系、品牌建设。华夏银行温州分行也将把绿色低碳理念融入企业文化,以不断完善强化的绿色金融服务能力,助力“美丽中国”建设。

助力新能源产业“出海”

远在欧洲,中国制造的光伏机组迎着熠熠生辉的日光,为当地企业源源不断输送清洁电力。

中国新能源产业出海的背后,离不开跨境绿色金融的“点绿成金”。

8月,兴业银行温州分行依托兴业银行跨境金融专业服务能力,为温州Z集团出口匈牙利新能源组件1500万欧元订单开立了兴业银行首笔境外主体分离式非融资性保函,助力“中国智造”走出去。紧接着,9月25日,一笔助力Z集团海外光伏电站项目开发的9亿欧元国际保函银团成功组建并完成签约,创国内新能源行业海外融资的新模式,是当前亚洲金融市场金额最大、期限最长的保函银团。其中兴业银行承贷1亿欧元,成为份额最多的参团银行。

据介绍,随着国家全力推进“一带一路”的深化发展,Z集团作为国内光伏领域的头部企业,在国际能源市场不断加大产业投资和项目建设,积极拓展海外电站开发,目前在欧洲地区的开发中项目已超6.5GW。2023年2月,Z集团旗下的新能源公司通过其葡萄牙公司收购葡萄牙新能源有限公司持有的项目公司股权,并计划投资开发交流端5475MW光伏电站项目,该海外投资项目已纳入浙江省“一带一路库”,是浙江省重点项目。兴业银行温州分行在了解情况后,第一时间与企业开展业务谋划,与渣打银行一同作为协调行,联合多家银行开展国际保函银团业务,创下迄今亚洲金融市场金额最大、期限最长的保函银团。

“作为国内系统重要性银行,兴业银行积极服务双碳战略,发挥绿色金融领先优势,持续加大对国内企业‘走出去’和共建‘一带一路’的金融支持力度,不断探索绿色金融跨境服务新场景、新模式。”兴业银行温州分行相关负责人表示。

作为绿色金融领先者,兴业银行不断发挥绿色金融领域专长和绿色金融智库作用,与温州市相关部门在清洁能源、节能环保和碳减排技术等重点领域开展深度合作,依托自身“商行+投行”优势,以“融资+融智”为温州绿色经济发展贡献金融力量。以牵头行身份推动并落地瑞浦兰钧银团贷款,助力温州打造中国新能源创新发展新高地;携手正泰集团推出纯线上“光伏贷”产品,为全国2100多家农户提供信用贷款支持超2.4亿元,为企业开辟“全国业务一地办”绿色融资服务,大幅提升融资办理效率;落地温州首单绿色金融债、碳减排挂钩贷款等业务;银政携手共建绿色生态,联合温州市气象局、温州金融监管分局创设“气候贷”产品,与温州市生态环境局共建固废统一收运云平台助力“无废城市”建设……兴业银行温州分行在绿色金融领域持续创新突破,截至10月末,该行绿色融资余额240亿元,较年初新增35亿元。

周奇:创投界的领航者,以智能化技术引领行业变革

在技术创新与产业升级的驱动下,各类新兴企业如雨后春笋般涌现,对资金的需求日益旺盛,为创投行业提供了广阔的市场空间。同时,随着金融市场的不断完善和多元化投资工具的出现,创业投资模式也日益丰富,从传统的天使投资、风险投资到私募股权投资等,形成了多层次、多元化的投资生态体系。然而,市场环境的日益复杂,不仅要求投资者具备敏锐的洞察力以捕捉稍纵即逝的商机,还需他们在海量信息中抽丝剥茧,精准把握市场脉搏。因此,投资决策的科学性与时效性成为决定胜负的关键。

在风起云涌的创业投资领域,有这样一位领军人物,他以敏锐的市场洞察力、深厚的行业积淀以及对科技创新的无限热情,书写着属于自己的辉煌篇章。他就是北京金沙江联合管理咨询有限公司的董事总经理——周奇。周奇不仅是一位成功的投资专家,更是科技浪潮中的探索者和推动者,在高科技企业投资领域成果斐然。今天就让我们走近周奇,了解这位创投界标杆人物的传奇生涯。

创投生态的构建者

作为北京金沙江联合管理咨询有限公司的董事总经理、亚洲金融与发展协会理事以及全球化创新企业联盟的发起人,周奇凭借敏锐的投资眼光、深厚的行业积累、广泛的资源网络与无私的奉献精神,不仅成为创投领域的佼佼者,更成为推动中国乃至全球创投生态构建与发展的重要力量。

周奇的职业生涯横跨多个知名企业,具有深厚的实践经验。2015年,周奇正式加入北京金沙江联合管理咨询有限公司,并带领公司屡获殊荣,连续斩获中国早期投资机构TOP30等几十项荣誉。在此期间,周奇专注于智能化技术与产业互联网领域的投资,主导了包括天准科技、能链智电、慧智微等在内近40个项目的成功投资,并亲自担任董事等角色。这些项目不仅推动了技术创新与产业升级,更为被投企业带来了显著的成长与价值提升。

周奇在创投领域的卓越成就,不仅体现在对单个项目的精准把控与成功孵化上,更在于他对于整个创投生态的深刻理解与积极构建。他发起并成立的“全球化创新企业联盟”,汇聚了国内外众多创新企业与投资机构,搭建了一个跨地域、跨行业的交流合作平台,促进了资源的高效配置与协同创新。通过这一平台,周奇不仅成功助力初创企业快速成长,也为成熟企业拓展国际市场提供了有力支持,极大地推动了中国乃至全球创投生态的健康发展。

此外,周奇坚持实践与理论“双开花”,通过出版书籍、参与电视节目及参与行业会议等多种方式,广泛传播风险投资的理念与方法,提升了公众对于创投行业的认知与参与度。他的著作《风险投资学》与《风险投资战略研究》,不仅为投资者提供了系统的理论指导与实践案例,更为整个创投行业树立了标杆与典范。

技术研发的引领者

随着资本市场的快速发展,投资机构面临的竞争日益激烈,募投管退各环节的不确定性增加,对管理效率和决策精度的要求也随之提高。而传统的投资管理模式中,各环节往往存在信息孤岛现象,导致信息流通不畅,协同效率低下。在此背景下,周奇凭借敏锐的市场洞察力和前瞻的科技思维,成功研发了“基于云计算的募投管退业务全流程协同管理平台V1.0”,为创业投资行业带来了颠覆性的变革。

该平台依托先进的云计算技术,实现了募投管退各环节数据的无缝集成与智能分析,构建起了一个高效、透明、可追溯的业务生态系统。通过集成大数据处理、智能化技术与机器学习模型,平台能够深度挖掘市场趋势、项目潜力与风险评估信息,为投资决策提供科学依据。同时,平台还支持多角色协同作业,从资金募集的策略规划到项目投资的尽职调查,再到投后管理的动态监控与退出策略的优化,均能实现全流程的智能化、自动化管理,显著提升了投资效率与风险控制能力。此外,云计算的可扩展特性也为企业针对不同体量的投资项目灵活配置计算能力提供了可能,助力创投企业不断扩展业务规模,在激烈的市场竞争中赢得先机。

该系统的推出,不仅极大提升了创业投资行业的数字化、智能化水平,更为投资机构在激烈的市场竞争中赢得了先机。目前,该平台已被多家顶尖投资机构采纳应用,其高效协同、精准决策的能力获得了业界的广泛赞誉。

行业荣誉的收获者

凭借着在创业投资领域的杰出贡献和卓越成就,周奇收获了无数荣誉与认可。他先后获得“2023中国创业投资科技创新优秀发明成果奖”“2022年度创业投资行业发展功勋人物奖”“2023-2024年度企业服务最佳投资人TOP5”等多项殊荣。这些荣誉不仅是对他个人能力和成就的肯定,更是对他所代表的投资理念和创新精神的赞誉。

如今,周奇已经成为创业投资领域的一面旗帜,激励着无数有志之士共同加入创投行业的转型升级之中。展望未来,相信在周奇的带领下,金沙江联合资本将继续在科技投资的征途上勇往直前,为中国的创投行业注入更多活力与希望。同时也期待周奇能够继续发挥其在创业投资领域的引领作用,为构建更加繁荣、开放、创新的创投生态贡献更多智慧和力量。

周言语

中行跨境金融为舟山企业“加油打气”

本报讯 一家油气企业被舟山得天独厚的地理位置及一系列油气相关制度创新和政策支持吸引,近年来在当地落地投产。该企业自成立以来主要从事船用燃料油的销售、加注、中转及配套等业务,在以舟山打造“东北亚保税船用燃料油供应中心”的相关政策推动下,不断做大做强保税船用燃料油销售、加注业务,发展势头强劲。

这样的例子并不鲜见。浙江自贸区舟山片区聚焦油气全产业链为核心的大宗商品贸易投资自由化便利化改革,打造大宗商品资源配置枢纽,吸引油气企业纷纷来舟山落户。

中国银行舟山市分行充分发挥跨境金融业务优势,全力支持油气企业高质量发展。该行在调研走访中了解到这家油气企业日均收汇笔数多,财务人员人手比较紧张,对资金运转时效要求高,节假日也有收汇需求,银行原有的收付汇流程已无法满足企业的业务发展。适逢中国银行总行探索跨境支付结算产品创新迭代,研发推出“中银跨境汇款直通车”,舟山市分行第一时间向客户推介了该产品,运用数字化创新产品帮助企业实现汇款全流程线上自动处理,极大满足了油气企业“无接触”秒级入账服务需求,打通“最后一公里”,为油气企业的贸易业务发展赋能。

近年来,中国银行舟山市分行针对舟山油气市场的特殊需求,扎实推进跨境贸易便利化工作,围绕汇兑、支付、结算等方面推动产品创新,大幅提升舟山油气企业结算效率。今年1—9月,该行共为油气企业办理跨境贸易投资高水平开放试点业务累计超50亿美元,优质企业跨境人民币贸易投资便利化试点业务累计近5亿元。同时持续推动数字化跨境结算服务提质增效,自“中银跨境汇款直通车”首笔业务落地以来,已累计服务油气企业实现秒级入账金额超100亿美元,扩大了相关行业企业的惠及面。

宋梦娇

河北银行股份有限公司保定分行与段宸翰债权转让暨债务催收联合公告

根据法律有关规定,以及河北银行股份有限公司保定分行与段宸翰签订的债权转让协议,河北银行股份有限公司保定分行将其对赵彦辉的债权(借款合同编号AP21032300046,截至2024年4月26日,本金余额490000.32元,利息余额70000.41元,复利余额92662.19元)及担保合同项下的全部权利,已依法转让给兖矿能源。河北银行股份有限公司保定分行特公告通知借款人、担保人及其他相关当事人债权转让事宜。

段宸翰作为上述借权的受让方,现公告要求债务人赵彦辉从公告之日起立即向段宸翰履行主债权合同及担保合同约定的还款偿债义务。特此公告。

河北银行股份有限公司保定分行、段宸翰

2024年11月19日

河北银行股份有限公司保定分行与张双福债权转让暨债务催收联合公告

根据法律有关规定,以及河北银行股份有限公司保定分行与张双福签订的债权转让协议,河北银行股份有限公司保定分行将其对张建芳的债权(借款合同编号AP21070200018,截至2024年4月26日,本金余额500000元,利息余额57045.29元)及担保合同项下的全部权利,已依法转让给张双福。河北银行股份有限公司保定分行特公告通知借款人、担保人及其他相关当事人债权转让事宜。

张双福作为上述债权的受让方,现公告要求债务人张建芳从公告之日起立即向张双福履行主债权合同及担保合同约定的还款偿债义务。特此公告。

河北银行股份有限公司保定分行、张双福

2024年11月19日

河北银行股份有限公司保定分行与刘自放债权转让暨债务催收联合公告

根据法律有关规定,以及河北银行股份有限公司保定分行与刘自放签订的债权转让协议,河北银行股份有限公司保定分行将其对刘自放的债权(借款合同编号AP21013000317,截至2024年4月26日,本金余额330031元,利息余额72428元)及担保合同项下的全部权利,已依法转让给刘自放。河北银行股份有限公司保定分行特公告通知借款人、担保人及其他相关当事人债权转让事宜。

刘自放作为上述债权的受让方,现公告要求债务人王博从公告之日起立即向刘自放履行主债权合同及担保合同约定的还款偿债义务。特此公告。

河北银行股份有限公司保定分行、刘自放

2024年11月19日

河北银行股份有限公司保定分行与黄丽债权转让暨债务催收联合公告

根据法律有关规定,以及河北银行股份有限公司保定分行与黄丽签订的债权转让协议,河北银行股份有限公司保定分行将其对龚林林的债权(借款合同编号AP20102600035,截至2024年4月26日,本金余额914600元,利息余额92500.68元)及担保合同项下的全部权利,已依法转让给黄丽。河北银行股份有限公司保定分行特公告通知借款人、担保人及其他相关当事人债权转让事宜。

黄丽作为上述债权的受让方,现公告要求债务人龚林林从公告之日起立即向黄丽履行主债权合同及担保合同约定的还款偿债义务。特此公告。

河北银行股份有限公司保定分行、黄丽

2024年11月19日

河北银行股份有限公司保定分行与石运来债权转让暨债务催收联合公告

根据法律有关规定,以及河北银行股份有限公司保定分行与石运来签订的债权转让协议,河北银行股份有限公司保定分行将其对王翠华的债权(借款合同编号AP21022300029,截至2024年5月3日,本金余额709500元,利息余额84574.42元)及担保合同项下的全部权利,已依法转让给石运来。河北银行股份有限公司保定分行特公告通知借款人、担保人及其他相关当事人债权转让事宜。

石运来作为上述债权的受让方,现公告要求债务人王翠华从公告之日起立即向石运来履行主债权合同及担保合同约定的还款偿债义务。特此公告。

河北银行股份有限公司保定分行、石运来

2024年11月19日

河北银行股份有限公司保定分行与贾立伟债权转让暨债务催收联合公告

根据法律有关规定,以及河北银行股份有限公司保定分行与贾立伟签订的债权转让协议,河北银行股份有限公司保定分行将其对刘文飞、刘思宇的债权(借款合同编号DK180919000045,截至2024年4月26日,本金余额191029.73元,利息余额16378.26元)及担保合同项下的全部权利,已依法转让给贾立伟。河北银行股份有限公司保定分行特公告通知借款人、担保人及其他相关当事人债权转让事宜。

贾立伟作为上述债权的受让方,现公告要求债务人刘文飞、刘思宇从公告之日起立即向贾立伟履行主债权合同及担保合同约定的还款偿债义务。特此公告。

河北银行股份有限公司保定分行、贾立伟

2024年11月19日

河北银行股份有限公司保定分行与马骥债权转让暨债务催收联合公告

根据法律有关规定,以及河北银行股份有限公司保定分行与马骥签订的债权转让协议,河北银行股份有限公司保定分行将其对兰利鑫、张彦平的债权(借款合同编号DK181204000106,截至2024年4月26日,本金余额572140.9元,利息余额53166.98元)及担保合同项下的全部权利,已依法转让给马骥。河北银行股份有限公司保定分行特公告通知借款人、担保人及其他相关当事人债权转让事宜。

马骥作为上述债权的受让方,现公告要求债务人兰利鑫、张彦平从公告之日起立即向马骥履行主债权合同及担保合同约定的还款偿债义务。特此公告。

河北银行股份有限公司保定分行、马骥

2024年11月19日

宁波市北仑区人民法院公告

(2024)浙0206破13号

本院于2024年9月9日06日裁定受理宁波市腾蕊特钢制造有限公司破产清算一案,并指定宁波威远会计师事务所有限公司为本案破产管理人。宁波市腾蕊特钢制造有限公司的债权人应于2024年11月12日前,向管理人申报债权(通讯地址:浙江省宁波市北仑区当家路317号摩根国际大厦A座1712室;联系人:贺老师;电话:18258763445),应当书面说明债权数额,有无财产担保及是否属于连带债权,并提供相关证据材料。未在上述期限内申报债权的,可以在破产财产分配方案提交债权人会议讨论前补充申报,但对此前已进行的分配无权要求补充分配,同时要承担为申查和确认补充申报债权所产生的费用。未申报债权的,不得依照《中华人民共和国企业破产法》规定的程序行使权利。宁波市腾蕊特钢制造有限公司的债务人或者财产持有人应当向宁波市腾蕊特钢制造有限公司的管理人清偿债务或交付财产。债务人宁波市腾蕊特钢制造有限公司的法定代表人和股东,依法应承担相应义务,股东、实际控制人等负有清算义务的责任人应妥善保管并自公告之日起15日内向管理人移交宁波市腾蕊特钢制造有限公司主要财产、账册、重要文件等,如逾期未移交或上述主要财产、账册、重要文件等损毁、灭失导致无法清算的,公司股东、实际控制人应当依法承担相应责任。本院受理破产申请后,有关宁波市腾蕊特钢制造有限公司的民事诉讼,只能向本院提起。已经开始而未终结的民事诉讼或者仲裁依法应当中止,在管理人接管宁波市腾蕊特钢制造有限公司财产后,该诉讼或者仲裁继续进行。对宁波市腾蕊特钢制造有限公司财产的保全措施依法应当解除,执行程序依法应当中止,该公司的财产未经本院同意,不得查封、冻结或处置。本院定于2024年11月26日9:00在宁波市北仑区人民法院第三审判庭(宁波市北仑区明州西路187号,根据债权申报情况,可能采用线上与线下相结合的方式召开,具体由管理人另行通知)召开第一次债权人会议。依法申报债权的债权人有权参加会议。参加会议的债权人是自然人的,应提交个人身份证明;如系法人或其他组织的,应提交营业执照、法定代表人或负责人身份证明书;委托代理人出席会议的,应提交授权委托书、委托代理人的身份证件,委托代理人是律师的应提交律师执业证及律师事务所的指派函。特此公告。

二〇二四年九月二十九日

公告

经朱鉴鉴申请,徐州市鼓楼区人民法院于2023年8月21日裁定受理江苏咕咕家装设计工程有限公司的破产清算一案。

经审查,发现江苏咕咕家装设计工程有限公司银行账户余额23806元,无其他财产信息,江苏咕咕家装设计工程有限公司不足以清偿全部债权。截至债权申报期满,管理人核定债权金额为354303.31元,江苏咕咕家装设计工程有限公司财产不足以清偿本案破产费用。徐州市鼓楼区人民法院认为,鉴于江苏咕咕家装设计工程有限公司资不抵债,不能清偿到期债务,且无法查找其财务账册,无法进行清算,现有财产不足以支付破产费用,符合宣告破产及终结破产清算程序的条件。依照《中华人民共和国企业破产法》第二条第一款、第四十三条第四款、第百零七条,第一百二十三条之规定,徐州市鼓楼区人民法院于2024年11月11日裁定宣告江苏咕咕家装设计工程有限公司破产并终结江苏咕咕家装设计工程有限公司破产程序。特此公告。

江苏咕咕家装设计工程有限公司管理人

2024年11月19日

遗失公告

江苏咕咕家装设计工程有限公司因无法清偿到期债务且明显缺乏清偿能力,具有破产原因而进入破产清算程序,徐州市鼓楼区人民法院指定江苏昭鹏律师事务所,作为江苏咕咕家装设计工程有限公司管理人负责清算工作。因管理人在清算过程中未接收到江苏咕咕家装设计工程有限公司营业执照正、副本、组织机构代码证、税务登记证、法人章、财务专用章、合同专用章、发票专用章。故管理人声明:江苏咕咕家装设计工程有限公司营业执照正、副本、组织机构代码证、税务登记证、法人章、财务专用章、合同专用章、发票专用章已遗失。特此公告!

江苏咕咕家装设计工程有限公司管理人

2024年11月19日

湖南沛沛精密制造有限公司精密五金配件生产项目环境影响评价第二次公示

根据《环境影响评价公众参与办法》,现公开湖南沛沛精密制造有限公司精密五金配件生产项目环境影响评价信息,征求与建设项目环境影响有关的意见。具体如下:

(一)征求意见稿全文查阅方式及途径

1、可通过以下链接查阅征求意见稿电子版

(链接:https://pan.baidu.com/s/1xG2CpQomLrwUhOD30IzFwA,提取码:brhb)

2、可通过电话、电子邮件等方式与建设单位或评价单位联系。相关联系方式见下:

建设单位:湖南沛沛精密制造有限公司

联系人:唐总,联系电话:18074663388

评价单位:湖南博然环保科技有限公司

联系人:宋工,联系电话:17375752835

e-mail:1570727099@qq.com

(二)公众意见表获取、反馈的方式和途径

公示期间,公众若有环评相关的意见,请通过以下链接(链接:https://pan.baidu.com/s/1xRd0bcaoTbMf74jDPoMo2w,提取码:brhb)下载公众意见表进行填写并反馈给建设单位或评价单位。

(三)公众提出意见的起止时间

自公示发布日起至10个工作日止。

武汉市武昌区劳动人事争议仲裁委员会公告

昌劳人仲公字[2024]420号

湖北长江大药房连锁武汉有限公司:本委受理谭玲与你单位劳动争议一案已申理终结,现依法公告送达昌劳人仲裁字[2024]1507号仲裁裁决书。你单位应自本公告发布之日起三十日内本委(地址:武汉市武昌区解放路530号武汉市武昌区人力资源局四楼,电话:027-88936733)领取仲裁裁决书,逾期即视为送达。当事人对本裁决不服的,可以自收到仲裁裁决书之日起三十日内向武汉市中级人民法院申请撤销裁决。逾期未提起诉讼的,本裁决书即发生法律效力。

武汉市武昌区劳动人事争议仲裁委员会公告

昌劳人仲公字[2024]421号

北京多来点信息技术有限公司:本委受理何嘉桦、彭光耀、熊丽芳与你单位劳动争议一案已申理终结,现依法公告送达昌劳人仲裁字[2024]1723、1724、1725号仲裁裁决书。你单位应自本公告发布之日起三十日内本人委(地址:武汉市武昌区解放路530号武汉市武昌区人力资源局四楼,电话:027-88936733)领取仲裁裁决书,逾期即视为送达。当事人对本裁决不服的,可以自收到仲裁裁决书之日起十五日内向人民法院提起诉讼。逾期未提起诉讼的,本裁决书即发生法律效力。如用人单位有证据证明本仲裁裁决书存在法定撤销情形的,可在公告期满后三十日内向武汉市中级人民法院申请撤销裁决。

武汉市武昌区劳动人事争议仲裁委员会公告

昌劳人仲公字[2024]422号

武汉闪点健身有限公司、武汉市轩辕投资管理集团有限公司:本委受理张家璇、杨喆、白冠鑫、段承思与你单位劳动争议一案已申理终结,现依法公告送达昌劳人仲裁字[2024]1642、1643、1644、1641号仲裁裁决书。你单位应自本公告发布之日起三十日内本委(地址:武汉市武昌区解放路530号武汉市武昌区人力资源局四楼,电话:027-88936733)领取仲裁裁决书,逾期即视为送达。如有证据证明本仲裁裁决存在法定撤销情形的,可以自收到仲裁裁决书之日起三十日内向武汉市中级人民法院申请撤销裁决。逾期未提起诉讼的,本裁决书即发生法律效力。

武汉市武昌区劳动人事争议仲裁委员会公告

昌劳人仲公字[2024]423号

深圳市新视线服饰有限公司:本委受理毛卿、王慧与你单位劳动争议一案已申理终结,现依法公告送达昌劳人仲裁字[2024]1682、1683号仲裁裁决书。你单位应自本公告发布之日起三十日内本人委(地址:武汉市武昌区解放路530号武汉市武昌区人力资源局四楼,电话:027-88936733)领取仲裁裁决书,逾期即视为送达。当事人对本裁决不服的,可以自收到仲裁裁决书之日起十五日内向人民法院提起诉讼。逾期未提起诉讼的,本裁决书即发生法律效力。

武汉市武昌区劳动人事争议仲裁委员会公告

昌劳人仲公字[2024]424号

武汉江楚味道餐饮管理有限公司:本委受理杨楠与你单位劳动争议一案已申理终结,现依法公告送达昌劳人仲裁字[2024]1647号仲裁裁决书。你单位应自本公告发布之日起三十日内来本委(地址:武汉市武昌区解放路530号武汉市武昌区人力资源局四楼,电话:027-88936733)领取仲裁裁决书,逾期即视为送达。如有证据证明本仲裁裁决存在法定撤销情形的,可以自收到仲裁裁决书之日起三十日内向武汉市中级人民法院申请撤销裁决。逾期未提起诉讼的,本裁决书即发生法律效力。

武汉市武昌区劳动人事争议仲裁委员会公告

昌劳人仲公字[2024]425号

武汉柏奥众星传媒有限公司:本委受理徐菲阳与你单位劳动争议一案已申理终结,现依法公告送达昌劳人仲裁字[2024]1639号仲裁裁决书。你单位应自本公告发布之日起三十日内来本委(地址:武汉市武昌区解放路530号武汉市武昌区人力资源局四楼,电话:027-88936733)领取仲裁裁决书,逾期即视为送达。如有证据证明本仲裁裁决存在法定撤销情形的,可以自收到仲裁裁决书之日起三十日内向武汉市中级人民法院申请撤销裁决。逾期未提起诉讼的,本裁决书即发生法律效力。

武汉市武昌区劳动人事争议仲裁委员会公告

昌劳人仲公字[2024]426号

湖北好滇品科技有限公司:本委受理毕丽、乔伍元与你单位劳动争议一案已申理终结,现依法公告送达昌劳人仲裁字[2024]1651、1640号仲裁裁决书。你单位应自本公告发布之日起三十日内来本委(地址:武汉市武昌区解放路530号武汉市武昌区人力资源局四楼,电话:027-88936733)领取仲裁裁决书,逾期即视为送达。当事人对本裁决不服的,可以自收到仲裁裁决书之日起十五日内向人民法院提起诉讼。逾期未提起诉讼的,本裁决书即发生法律效力。如用人单位有证据证明本仲裁裁决书存在法定撤销情形的,可在公告期满后三十日内向武汉市中级人民法院申请撤销裁决。

武汉市武昌区劳动人事争议仲裁委员会公告

昌劳人仲公字[2024]427号

武汉市武昌区签盟主餐饮店:本委受理刘丽与你单位劳动争议一案已申理终结,现依法公告送达昌劳人仲裁字[2024]1689号仲裁裁决书。你单位应自本公告发布之日起三十日内来本委(地址:武汉市武昌区解放路530号武汉市武昌区人力资源局四楼,电话:027-88936733)领取仲裁裁决书,逾期即视为送达。如有证据证明本仲裁裁决存在法定撤销情形的,可以自收到仲裁裁决书之日起三十日内向武汉市中级人民法院申请撤销裁决。逾期未提起诉讼的,本裁决书即发生法律效力。

武汉市武昌区劳动人事争议仲裁委员会公告

昌劳人仲公字[2024]428号

武汉市恒芯荟商贸有限公司、武汉艾美添商贸有限公司:本委受理陈玉婷与你单位劳动争议一案已申理终结,现依法公告送达昌劳人仲裁字[2024]1708号仲裁裁决书。你单位自本公告发布之日起三十日内来本委(地址:武汉市武昌区解放路530号武汉市武昌区人力资源局四楼,电话:027-88936733)领取仲裁裁决书,逾期即视为送达。当事人对本裁决不服的,可以自收到仲裁裁决书之日起十五日内向人民法院提起诉讼。逾期未提起诉讼的,本裁决书即发生法律效力。

武汉市武昌区劳动人事争议仲裁委员会公告

昌劳人仲公字[2024]429号

湖北华实教育科技有限公司:本委受理程博与你单位劳动争议一案已申理终结,现依法公告送达昌劳人仲裁字[2024]1681号仲裁裁决书。你单位应自本公告发布之日起三十日内来本委(地址:武汉市武昌区解放路530号武汉市武昌区人力资源局四楼,电话:027-88936733)领取仲裁裁决书,逾期即视为送达。当事人对本裁决不服的,可以自收到仲裁裁决书之日起十五日内向人民法院提起诉讼。逾期未提起诉讼的,本裁决书即发生法律效力。

武汉市武昌区劳动人事争议仲裁委员会公告

昌劳人仲公字[2024]430号

武汉市明宫家族咨询有限公司、武汉市明宫家族咨询有限公司武昌分公司:本委受理马锐、杨曦、胡典璐与你单位劳动争议一案已申理终结,现依法公告送达昌劳人仲裁字[2024]1648、1649、1650号仲裁裁决书。你单位应自本公告发布之日起三十日内来本委(地址:武汉市武昌区解放路530号武汉市武昌区人力资源局四楼,电话:027-88936733)领取仲裁裁决书,逾期即视为送达。当事人对本裁决不服的,可以自收到仲裁裁决书之日起十五日内向人民法院提起诉讼。逾期未提起诉讼的,本裁决书即发生法律效力。

武汉市武昌区劳动人事争议仲裁委员会公告

昌劳人仲公字[2024]431号

武汉喻氐网络传媒有限公司:本委受理的方树、吉祥与你单位劳动争议一案(昌劳人仲案字[2024]3785、4031号),根据《劳动人事争议仲裁办案规则》第二十条规定,现依法向单位公告送达仲裁申请书副本、仲裁通知书及开庭通知书。请于2025年1月7日上午10时到湖北省武昌区人力资源局(武昌区解放路530号,027-88936733)四楼409庭室参加仲裁庭审,无正当理由不到庭的,将缺席裁决。本公告自发布之日起经过30日,即视为送达。

武汉市武昌区劳动人事争议仲裁委员会公告

昌劳人仲公字[2024]432号

北京泓言法律咨询有限公司:本委受理刘祎、蔡哲与你单位劳动争议一案已申理终结,现依法公告送达昌劳人仲裁字[2024]1726、1728号仲裁裁决书。你单位应自本公告发布之日起三十日内来本委(地址:武汉市武昌区解放路530号武汉市武昌区人力资源局四楼,电话:027-88936733)领取仲裁裁决书,逾期即视为送达。当事人对本裁决不服的,可以自收到仲裁裁决书之日起十五日内向人民法院提起诉讼。逾期未提起诉讼的,本裁决书即发生法律效力。如用人单位有证据证明本仲裁裁决书存在法定撤销情形的,可在公告期满后三十日内向武汉市中级人民法院申请撤销裁决。

武汉市武昌区劳动人事争议仲裁委员会公告

昌劳人仲公字[2024]433号

重庆寰宇英汇建筑劳务有限公司:本委受理的邢燕蒙、彭胜平与你单位劳动争议一案(昌劳人仲案字[2024]4192号、4193号),根据《劳动人事争议仲裁办案规则》第二十条规定,现依法向你单位公告送达仲裁申请书副本、仲裁通知书及开庭通知书。请于2024年1月8日上午8时45分到湖北省武汉市武昌区人力资源局(武昌区解放路530号,027-88936779)四楼412庭室参加仲裁庭审,无正当理由不到庭的,将缺席裁决。本公告自发布之日起经过30日,即视为送达。

拍卖公告

受委托,我公司定于2024年11月26日上午10时整在本公司指定拍卖大厅对下列标的进行公开拍卖,具体内容如下:

一、标的名称:机器设备、办公用品等资产一批,整体拍卖(第二次拍卖)。标的位于原安徽润坤实业有限公司厂区及原铜陵倍欣工贸有限公司。标的具体以现场现状及委托方指认范围、数量、品种等为准,竞买人一旦参与竞买则视为已查看现场并完全了解、接受标的内容。拍卖参考价:45.84万元(第二次拍卖),竞买保证金:5万元。

二、报名及竞买保证金到账截止时间:2024年11月25日12时前。

三、竞买人要求:竞买人须为有效存续的法人企业,营业执照需包含废旧物资回收或再生资源回收项目。

四、本公司自公告发布之日起展示标的,接受咨询。有意竞买者请于报名截止时间前携带相关证件